



INDICE

Introducción.....3

1. Atención Medica Intercultural, Comunidad San Jerónimo de los Dolores.....4

 1.1 Tabla de atenciones.....4

 1.2 Evidencias de atención en la comunidad.....5

2. Atención Medica Intercultural, Comunidad Colonia Emiliano Zapata.....6

 2.1 Tabla de atenciones.....6

 2.2 Evidencias de atención a la comunidad.....7

3. Atención Medica Intercultural, Comunidad Barrio la Rosa San Antonio.....8

 3.1 Tabla de atenciones.....8

 3.2 Evidencias de atención en la comunidad.....9

4. Atención Medica Intercultural, Comunidad Plaza de Gallos.....10

 4.1 Tabla de atenciones.....10

 4.2 Evidencias de atención en la comunidad.....11

5. Atención Medica Intercultural, Comunidad Santa Ana Pueblo Nuevo.....12

 5.1 Tabla de atenciones.....12

 5.2 Evidencias de atención en la comunidad.....13

6. Atención Medica Intercultural, Comunidad San Felipe de Jesús.....14

 6.1 Tabla de atenciones.....14

 6.2 Evidencias de atención en la comunidad.....15

7. Atención Medica Intercultural, Comunidad Guarda la Lagunita el Pueblito.....16

 7.1 Tabla de atenciones.....16

 7.2 Evidencias de atención en la comunidad.....17

8. Atención Medica Intercultural, Centro de Rehabilitación de Adicciones.....18

 8.1 evidencias de atención medica.....19

9. Participación en Ferias de Salud.....21

 9.1 Evidencias de atención medica.....22

10. Participación en talleres de Hepatitis A.....22

 10.1 Evidencias.....22

11. Elaboración de pomada para Sistema Respiratorio.....23

12. Conclusiones.....24

13. Anexos Listas de pacientes



INTRODUCCIÓN

En el presente reporte se describo las actividades que realice durante el periodo del servicio social (1 de Agosto del 2019 – 31 de Julio del 2020) formando parte del Ayuntamiento de San José del Rincón en la Dirección de Desarrollo social en su Departamento de Fomento a la Salud. El servicio social lo realice de manera itinerante, brindando atención Medica Intercultural en diferentes comunidades del municipio, durante el primer semestre del periodo del servicio social estuve trabajando en las comunidades de San Jerónimo de los Dolores, los días Lunes en Colonia Emiliano Zapata, los días Martes en Barrio la Rosa San Antonio, los días Miércoles en Plaza de Gallos, los días Jueves y Santa Ana Pueblo Nuevo, los días Viernes, posteriormente debido a varias dificultades o falta de intereses por parte de la autoridad de la comunidad, en el segundo semestre se realizaron cambios, en donde se descartaron las comunidades con baja productividad y deficiencia en la demanda de pacientes, debido a dicha situación se asignaron nuevas comunidades remplazando a las de baja productividad, en este segundo semestre las comunidades que me asignaron fueron San Felipe de Jesús y Guarda de la Lagunita el Pueblito, de la misma manera se nos cambió el día para acudir a las comunidades. Las terapias que un Pasante de la Licenciatura en Salud Intercultural brinda son: Medicina Tradicional Mexicana, Medicina Tradicional China, Psicosomática y Terapia de temazcal, las terapéuticas ya mencionadas fueron empleadas en pacientes con diferentes rangos de edad, pediátricos, geriátricos, jóvenes y adultos, cabe destacar que la productividad o demanda de pacientes en cada comunidad fue muy diferente, así como las enfermedades que se presentan en cada una, de igual manera cabe mencionar que se realice talleres para la elaboración de pomadas y geles en algunas comunidades. Durante el periodo del servicio social estuve apoyando en ferias de Salud que se realizaron en las comunidades del municipio, trabajando en conjunto con la Universidad Intercultural del Estado de México, así como también iba a instituciones educativas a impartir talleres de hepatitis A, debido a que se presentó un brote epidémico. También se me asigno un día de la semana para trabajar en el centro de rehabilitación de adicciones “Tres Legados” ubicado en la comunidad de San Francisco la Loma.





Atención Medica Intercultural, Comunidad San Jerónimo de los Dolores

San Jerónimo de los Dolores, fue la comunidad en cual estuve adscrita, estuve brindando mis servicios en la casa de salud, misma donde se encontraba una enfermera quien brindaba atención a la comunidad, de la misma manera a la casa de salud acudía un día por semana la caravana, grupo de doctores y una enfermera, en esta comunidad iniciando el servicio acudía los días lunes en compañía de un compañero, igual pasante de la licenciatura en Salud Intercultural, cuando iniciamos nos apoyamos por parte del delegado realizando difusión, en este caso se le pidió al delegado que realizara una reunión donde se le dio a conocer a la comunidad del trabajo que realizaríamos, las terapias que brindaríamos y por el periodo que estaríamos asistiendo a la comunidad, en los primeros meses no se vio interés ni participación por parte de la comunidad, situación que fue mencionada por parte de la enfermera quien brindaba sus servicios y que de la misma manera no contaba con la participación favorable de la comunidad,

Posteriormente se reunió la gente de la comunidad en la casa de salud, aprovechando ese momento al término de su reunión nos presentamos una vez más, esta vez las personas empezaron a acudir a la casa de salud para conocer más de las terapias que brindábamos. Al inicio del mes de enero, se nos volvió a presentar el mismo problema, la gente no acudía a recibir sus terapias, así estuvimos por un tiempo, posteriormente se realizaron pequeños cambios en los cuales, se nos cambió el día, y el número de pasantes quien acudiría a la comunidad, empezamos con el segundo semestre del servicio social, de tal manera que esta comunidad fue mi lugar de adscripción me toco a mi permanecer en la comunidad y empecé a asistir los días jueves, cabe mencionar que ya con muy poca demanda de pacientes.

Las enfermedades más presentes en la comunidad fueron Insuficiencia Venosa Periférica, Lumbalgia, Estrés, Cervicalgia y Gonartrosis, Dorsolumbalgia, EPOC, Asma y Gonalgia. Estas enfermedades han sido atendidas con las diferentes terapéuticas que nosotros empleamos, como son la Aplicación de Gel para varices, Masaje terapéutico, Aplicación de ventosas, Acupuntura, Auriculoterapia y Moxibustion.

TRATAMIENTOS	SEXO		1ª VEZ	SUBSECUENTE
	M	F		
Herbolaria	0	0	0	0
Acupuntura	2	7	4	5
Masaje con ventosas	1	5	2	4
Auriculoterapia	1	5	4	2
Moxibustion	1	1	1	1
Limpieza de oídos	0	2	2	0
Psicosomática	0	0	0	0
Temazcal	0	0	0	0
Total	5	20	= 25 PACIENTES	





Atención Médica Intercultural, Comunidad Colonia Emiliano Zapata

En la comunidad de Colonia Emiliano Zapata, desde que iniciamos el servicio social se mostró una gran respuesta y apoyo por parte del delegado, el comité de salud y la comunidad en general, en dicha comunidad asistíamos dos pasantes de la licenciatura en Salud Intercultural, acudíamos los días martes y brindábamos nuestras terapias en la casa de salud, de la misma manera los días martes asistía un enfermero para brindar atención a la comunidad quien también nos brindó su apoyo para así obtener muy buena productividad, los primeros días que empezamos a acudir a la comunidad casi no teníamos pacientes, si se acercaba la gente a preguntar pero no se animaba a recibir la atención, posteriormente al paso del tiempo empezó la demanda de pacientes, la gente empezó a acudir de manera muy subsecuente a recibir sus terapias, en este caso se brindaban más masajes terapéuticos, debido a las condiciones de trabajo de los habitantes de la comunidad, de la misma manera en esta comunidad se realizaron dos terapias de temazcal, terapia que fue de un buen agrado por parte de las personas quienes participaron. Cabe mencionar que fue la comunidad quien tuvo más respuesta y apoyo, debido a que se mantuvo durante todo el periodo del servicio.

Hubo un periodo en el que la gente dejó de acudir a la casa de salud, así que tomamos la decisión de hacer visitas domiciliarias, nos resultó de una manera muy favorable porque así tuvimos más convivencia con las personas de la comunidad y obtuvimos más número de pacientes, fue una técnica que nos gustó a todos porque nosotros como pasantes nos ganamos la confianza de los pacientes, entablábamos conversaciones de nuestra licenciatura, debido a que se les notaba el interés por saber más a fondo de lo que involucra y se maneja en la licenciatura.

Las enfermedades más presentes en la comunidad fueron Lumbalgia, Estrés, Cervicalgia y Gonartrosis, Artritis reumatoide, Secuelas de Parálisis Facial, Ansiedad, Acné y Enfermedades de Filiación Cultural. Estas enfermedades han sido atendidas con las diferentes terapéuticas que nosotros empleamos, como son Masaje terapéutico, Aplicación de ventosas, Acupuntura, Auriculoterapia y Moxibustion.

TRATAMIENTOS	SEXO		1ª VEZ	SUBSECUENTE
	M	F		
Herbolaria	0	4	3	1
Acupuntura	1	3	1	3
Masaje con ventosas	5	7	3	9
Auriculoterapia	0	3	2	1
Moxibustion	0	0	0	0
Limpieza de oídos	1	2	3	0
Psicosomática	0	0	0	0
Temazcal	2	5	4	3
Total	9	24	= 33 PACIENTES	





Atención Médica Intercultural, Comunidad Barrio la Rosa san Antonio

En la comunidad de Barrio la Rosa san Antonio acudía los días miércoles, fue en la única comunidad en la que me toco acudir sola, el lugar que me brindaron fue la casa de salud, el primer día que asistí a la comunidad, se notó un gran apoyo por parte de la delegada y la comunidad debido a que la delegada reunió a la gente para poder presentarme, en ese momento en el que me presente la gente estaba muy agradecida y muy contenta porque tendrían servicio médico, solo que existió un pequeño problema la gente de la comunidad pensó que sería un médico general quien les recetaría medicamento farmacológico, posteriormente de haberles mencionado las terapias que yo brindaría las personas se notaron muy interesadas por las terapias, al inicio la gente sí acudía a recibir las terapias, pero al pasar los días dejó de notarse ese interés por la gente y dejó de acudir, situación que me inquieto mucho y pregunté a las personas que vivían cerca de la casa de salud, la respuesta que me dieron fue que habían iniciado los trabajos de campo y les era imposible asistir, de igual manera que la gente comentaba que había presentado mejoría.

Posteriormente al ver que no acudía la gente decidí realizar un taller para brindarles información sobre la terapia de temazcal que en este caso los ayudaría mucho para relajar el cuerpo y mente después de mucho trabajo, pedí ayuda a la delegada para que las reuniera, en el momento que se les dio a conocer los beneficios de la terapia la gente se notó muy interesada así que se programó el día para construir el temazcal. El día que se construyó el temazcal asistió la gente todos muy participativos y entusiasmados por la terapia, al finalizar se programó la fecha para la terapia, pedí ayuda a las personas para que reunieran el material necesario, llegó el día de la terapia y desafortunadamente no llegó nadie, acudí a la casa de la delegada para saber qué había pasado y no me dio respuesta, decidí programarla para una nueva fecha y una vez más nadie acudió, debido a la situación me desanime mucho porque ya no conté con el apoyo de la delegada, se empezó a notar ese desinterés. Debido a pequeños problemas pedí cambio de comunidad y dejé de asistir.

Las enfermedades más presentes en la comunidad fueron Lumbalgia, Estrés, Cervicalgia y Gonartrosis y Colitis. Estas enfermedades han sido atendidas con las diferentes terapéuticas que nosotros empleamos, como son Masaje terapéutico, Aplicación de ventosas, Acupuntura, Auriculoterapia y Moxibustion.

TRATAMIENTOS	SEXO		1ª VEZ	SUBSECUENTE
	M	F		
Herbolaria	0	0	0	0
Acupuntura	2	6	5	3
Masaje con ventosas	2	2	2	2
Auriculoterapia	0	2	1	1
Moxibustion	0	0	0	0
Limpieza de oídos	0	2	2	0
Psicosomática	0	0	0	0
Temazcal	0	0	0	0
Total	4	12	= 16	PACIENTES



EVIDENCIAS





Atención Medica Intercultural, Comunidad Plaza de Gallos

En la comunidad de Plaza de Gallos acudíamos dos pasantes de la licenciatura en Salud Intercultural a dicha comunidad asistíamos los días jueves, el primer día que nos presentamos fue ante el delegado y al doctor que trabajaba en la casa de salud, desde que iniciamos en esta comunidad no se vio mucho interés por parte de la gente de la comunidad, cuando nosotros nos presentamos ante la gente no hizo preguntas más a fondo, al pasar el tiempo solo eran contadas las personas quienes se acercaban a preguntar sobre nuestras terapias, al día acudían 2 o 3 personas o incluso ni una persona acudía, así se fue todo el primer semestre del servicio social, posteriormente a casi de llegar al periodo de vacaciones el medico dejo de acudir a brindar atención a la casa de salud debido a esto la gente igual dejo de asistir, regresando del periodo de vacaciones a inicios del mes de enero se presentaron algunos problemas con la gente de la comunidad debido al terreno donde se construyó la casa de salud por cierta situación en algunas ocasiones no querían abrimos la casa de salud, para no presentar más conflictos o detalles pedimos el cambio de comunidad.

Las enfermedades más presentes en la comunidad fueron, Lumbalgia, Estrés, Cervicalgia y Parálisis facial. Estas enfermedades han sido atendidas con las diferentes terapéuticas que nosotros empleamos, como son Masaje terapéutico, Aplicación de ventosas, Acupuntura, Auriculoterapia y Moxibustion.

TRATAMIENTOS	SEXO		1ª VEZ	SUBSECUENTE
	M	F		
Herbolaria	0	0	0	0
Acupuntura	3	5	6	2
Masaje con ventosas	1	6	4	3
Auriculoterapia	1	1	1	1
Moxibustion	0	0	0	0
Limpieza de oídos	0	0	0	0
Psicosomática	0	0	0	0
Temazcal	0	0	0	0
Total	5	12	= 17 PACIENTES	



EVIDENCIAS





Atención Medica Intercultural, Comunidad Santa Ana Pueblo Nuevo

En la comunidad de Santa Ana Pueblo Nuevo acudíamos dos pasantes de la licenciatura en Salud Intercultural, brindamos nuestros servicios en la casa de salud, desde que llegamos a esta comunidad solo tuvimos contacto con el personal de salud quienes trabajaban en la casa de salud de igual manera fue una de las comunidades que se mantuvo desde que iniciamos el servicio social, contamos con el apoyo de las enfermeras de base y el medico de base que nos brindaron su confianza para poder brindar nuestros servicios y atender a las personas de la comunidad, las enfermeras fueron quienes nos ayudaron a hacer difusión en los talleres que ellas impartían, nos brindaban un tiempo para que nosotros les explicáramos a las señoras de las terapéuticas que ofrecíamos, existía un pequeño problema para que se reunieran muy seguido debido a la distancia de sus domicilios a la casa de salud estaba un poco retirado, cabe mencionar que cuando más pacientes teníamos era cuando acudían a sus talleres. Al inicio del servicio teníamos un pequeño problema ya que las enfermeras y el doctor acudían los días viernes a reuniones de su coordinación, debido a esto en ocasiones no asistíamos ya posteriormente sus reuniones se redujeron y nosotros podíamos brindar nuestros servicios, en esta comunidad no hubo mucha demanda de pacientes, pero si asistían continuamente, en algunas ocasiones llegamos a ir a dar atención a los domicilios de los pacientes.

Realizamos nuestro taller de temazcal, incluso contamos con el apoyo de las enfermeras para poder construir el temazcal y brindar la terapia, desafortunadamente ya no pudimos realizar la terapia de temazcal.

Las enfermedades más presentes en la comunidad fueron, Lumbalgia, Estrés, Cervicalgia y Gonartrosis, Hombro doloroso y Torticolis. Estas enfermedades han sido atendidas con las diferentes terapéuticas que nosotros empleamos, como son Masaje terapéutico, Aplicación de ventosas, Acupuntura, Auriculoterapia y Moxibustion.

TRATAMIENTOS	SEXO		1ª VEZ	SUBSECUENTE
	M	F		
Herbolaria	0	0	0	0
Acupuntura	1	3	1	2
Masaje con ventosas	2	5	4	3
Auriculoterapia	0	2	0	2
Moxibustion	0	2	0	2
Limpieza de oídos	0	0	0	0
Psicosomática	0	0	0	0
Temazcal	0	0	0	0
Total	3	12	= 15 PACIENTES	





Atención Medica Intercultural, Comunidad San Felipe de Jesús

A la comunidad de San Felipe de Jesús empecé a acudir en el segundo semestre del servicio, fue una de las comunidades que se me asigno por el cambio de las que no se vio mucha productividad, asistía los días lunes, en esta comunidad se vio una gran respuesta por parte de la gente, debido a que me brindaron el apoyo incondicional y por darme un espacio en la vivienda de una familia de la comunidad para brindar mis servicios, mencionando que no estuve trabajando dentro de una casa de salud como en las otras comunidades. Fue muy grato saber que las personas confiaron y creyeron en nuestras terapias y que se les noto mucho el interés en que recibirían la atención con las terapéuticas de nuestro conocimiento, también se les noto mucho el interés en aprender la elaboración de pomadas y geles. Esta es una de las comunidades en donde existió una muy buena productividad y los pacientes asistían subsecuentemente y referían mejoría.

Cabe mencionar que en esta comunidad se llevó a cabo un taller para la elaboración de pomadas para el sistema respiratorio y para dolor muscular, estaba en proceso la elaboración del temazcal, pero por la contingencia del Covid-19 se canceló.

Las enfermedades más presentes en la comunidad fueron Lumbalgia, Estrés, Cervicalgia y Gonartrosis, Ansiedad, Sobrepeso, Otitis y Gonalgias. Estas enfermedades han sido atendidas con las diferentes terapéuticas que nosotros empleamos, como son Masaje terapéutico, Aplicación de ventosas, Acupuntura, Auriculoterapia, Moxibustion y Limpieza de Oídos.

TRATAMIENTOS	SEXO		1ª VEZ	SUBSECUENTE
	M	F		
Herbolaria	0	0	0	0
Acupuntura	1	2	1	2
Masaje con ventosas	1	5	2	4
Auriculoterapia	0	3	0	3
Moxibustion	1	1	0	2
Limpieza de oídos	1	2	3	0
Psicosomática	0	0	0	0
Temazcal	0	0	0	0
Total	4	13	= 17 PACIENTES	





Atención Médica Intercultural, Comunidad Guarda de la Lagunita el Pueblito

En la comunidad de el Pueblito acudía con una compañera igual pasante de la licenciatura de Salud Intercultural, de igual manera fue una nueva comunidad que nos asignaron en el segundo semestre, empezamos a trabajar en el centro de salud, el Doctor de Base y las enfermeras fueron muy amables y nos brindaron un espacio para que pudiéramos trabajar y brindar nuestras terapias, en esta comunidad asistían pacientes de comunidades vecinas para poder ser atendidas, cuando iniciamos con la atención de pacientes las personas se acercaban mucho a preguntar y estaban interesadas en recibir atención, posteriormente con el paso del tiempo dejaron de ir al día acudían 2 o 3 personas, fue muy amable por parte de la gente que a pesar de la distancia acudían al centro de salud, para poder ser atendidos con las terapias que nosotras ofrecíamos, también empezamos con la planeación de la construcción del temazcal pero no fue posible poder construirlo.

Las enfermedades más presentes en la comunidad fueron Insuficiencia Venosa Periférica, Lumbalgia, Estrés, Cervicalgia y Gonartrosis, Ansiedad y Otitis. Estas enfermedades han sido atendidas con las diferentes terapéuticas que nosotros empleamos, como son la Aplicación de Gel para varices, Masaje terapéutico, Aplicación de ventosas, Acupuntura, Auriculoterapia y Moxibustion y Limpieza de Oídos.

TRATAMIENTOS	SEXO		1ª VEZ	SUBSECUENTE
	M	F		
Herbolaria	0	0	0	0
Acupuntura	1	2	1	2
Masaje con ventosas	0	4	2	2
Auriculoterapia	0	3	2	1
Moxibustion	1	1	1	1
Limpieza de oídos	1	0	1	0
Psicosomática	0	0	0	0
Temazcal	0	0	0	0
Total	3	10	= 13 PACIENTES	



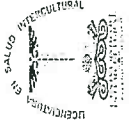

DIRECCIÓN DE DESARROLLO SOCIAL
DEPARTAMENTO DE FOMENTO A LA SALUD
REGISTRO DE ATENCIÓN DE SALUD INTERCULTURAL

10/09

UNIDAD MEDICA	FECHA	NOMBRE DEL LIC. EN SALUD INTERCULTURAL TRATANTE	NOMBRE DEL PACIENTE	EDAD	DOMICILIO	DIAGNOSTICO	TRATAMIENTO
Emiliano Zapata.	27-08-14	Enka Elizabeth C.T	Regimonda Urbina castro	62a	Colonia Emiliano Zapata.	Estrés + Lumbalgia	Masaje + Acupuntura.
Emiliano Zapata	27-08-14	Jordana Cruz Benitez	Antonia Arzola Poma	65a	Colonia Emiliano Zapata.	Hipertensión	Articuloterapia Acupuntura.
Emiliano Zapata	27-08-14	Enka Elizabeth C.T	Bianca Arzola Poma	31a	Colonia Emiliano Zapata.	Sec. Parálisis Facial	Masaje + Acupuntura
Emiliano Zapata	27-08-14	Jordana Cruz Benitez	Maria Guadalupe Garcia Ramirez	52a	Colonia Emiliano Zapata.	Artritis.	Acupuntura
Emiliano Zapata	27-08-14	Enka Elizabeth C.T	Isabelina Ramirez Sanchez	24a	Colonia Emiliano Zapata.	Otitis	Articuloterapia.
Emiliano Zapata	27-08-14	Jordana Cruz Benitez	Isabel Sanchez Dominguez	55a	Colonia Emiliano Zapata.	Estrés	Masaje.
Emiliano Zapata	27-08-14	Enka Elizabeth C.T	Moreno Garcia Maria Juana	53a	Colonia Emiliano Zapata.	Artritis	Acupuntura + Masaje
Emiliano Zapata	27-08-14	Jordana Cruz Benitez	Juana Cruz Urbina	29a	Colonia Emiliano Zapata.	Ansiedad	Acupuntura + Articuloterapia
Emiliano Zapata	27-08-14	Enka Elizabeth C.T	Manuel Solis Cruz	52a	Colonia Emiliano Zapata.	Estrés	Masaje + Acupuntura.
Emiliano Zapata	27-08-14	Jordana Cruz Benitez	Aurora Segundo Ramirez	44a	Colonia Emiliano Zapata.	Lumbalgia.	Masaje + Acupuntura.
FUNDEREJE	28-08-14	Jordana Cruz Benitez	Fernanda Ortaiz Mondragon	44a	Fundereje.	Estrés	Masaje
Ponderaje.	28-08-14	Jordana Cruz Benitez	Olivia Cidarez	34a	Ponderaje.	Estrés	Masaje
Ponderaje	28-08-14	Jordana Cruz Benitez	Fabola Gonzalez Ortaiz	27a	Ponderaje.	Estrés	Masaje.
B. Miguel del Centro	2-Sept-19	Jordana Cruz Benitez	Feustino Ramirez Ortaiz	65a	San. Miguel del Centro	torso doloroso	Acupuntura

DIRECCIÓN DE DESARROLLO SOCIAL
DEPARTAMENTO DE FOMENTO A LA SALUD
REGISTRO DE ATENCIÓN DE SALUD INTERCULTURAL

2017

UNIDAD MEDICA	FECHA	NOMBRE DEL LIC. EN SALUD INTERCULTURAL TRATANTE	NOMBRE DEL PACIENTE	EDAD	DOMICILIO	DIAGNOSTICO	TRATAMIENTO
Casa de Salud	28-08-19	Erika Lizabeth Cuevas Tapia	Teresa Cruz de Jesus	66a	Barrio la Rosa San Antonio	Arteriosclerosis	Acupuntura
Casa de Salud	28-08-19	Erika Lizabeth Cuevas Tapia	Asther Cruz Colín	42a	Barrio la Rosa San Antonio	Ases	Massage Relejanse
Casa de Salud	28-08-19	Erika Lizabeth Cuevas Tapia	Ana Cecilia Hernandez Sanchez	25a	Barrio la Rosa San Antonio	Lumbalgia	Acupuntura y Massage Relejanse
Casa de Salud	28-08-19	Erika Lizabeth Cuevas Tapia	Liliana De Jesus	18a	Barrio la Rosa San Antonio	Lumbalgia	Acupuntura
Casa de Salud	28-08-19	Erika Lizabeth Cuevas Tapia	Jose Antonio De Jesus Hilario	25a	Barrio la Rosa San Antonio	Dorsolombalgia	Massage para el cuello
Casa de Salud	28-08-19	Erika Lizabeth Cuevas Tapia	Lorenza Cruz Cruz	50a	Barrio la Rosa San Antonio	Colitis Cistica	Acupuntura
Casa de Salud	29-08-19	Erika Lizabeth Cuevas Tapia	Veronica Martinez	47a	Acuade San Antonio	Arteriosclerosis	Massage Relejanse
Casa de Salud	29-08-19	Erika Lizabeth Cuevas Tapia	Paulina Garcia Basarri	63a	Plaza de Calles San Antonio	Arteriosclerosis	Massage Relejanse
Casa de Salud	08-09-19	Erika Lizabeth Cuevas Tapia	Maria guadalupe Garcia Romero	52a	Col. Emiliano Zapata San Antonio	Ases	Massage Relejanse
Casa de Salud	09-09-19	Erika Lizabeth Cuevas Tapia	Francisco Cruz Antonia	65a	Barrio la Rosa San Antonio	Arteriosclerosis	Acupuntura
Casa de Salud	09-09-19	Erika Lizabeth Cuevas Tapia	Fabio la Cruz Sanchez	17a	Barrio la Rosa San Antonio	Lumbalgia	Massage Relejanse
Casa de Salud	09-09-19	Erika Lizabeth Cuevas Tapia	Margarita Gonzalez Romero	73a	Barrio la Rosa San Antonio	Arteriosclerosis	Acupuntura y Massage
Casa de Salud	11-09-19	Erika Lizabeth Cuevas Tapia	Cruz Cruz Lorenza	50a	Barrio la Rosa San Antonio	Colitis	Massage, Acupuntura
Casa de Salud	11-09-19	Erika Lizabeth Cuevas Tapia	Alberto de Jesus Romero	52a	Barrio la Rosa San Antonio	Arteriosclerosis	Acupuntura
Casa de Salud	18-09-19	Erika Lizabeth Cuevas Tapia	Manuel de Jesus Hilario	71a	Barrio la Rosa San Antonio	Ases	Massage Relejanse

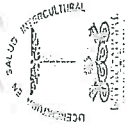
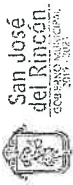

DIRECCIÓN DE DESARROLLO SOCIAL
 DEPARTAMENTO DE FOMENTO A LA SALUD
 REGISTRO DE ATENCIÓN DE SALUD INTERCULTURAL

202

UNIDAD MEDICA	FECHA	NOMBRE DEL LIC. EN SALUD INTERCULTURAL TRATANTE	NOMBRE DEL PACIENTE	EDAD	DOMICILIO	DIAGNOSTICO	TRATAMIENTO
Casa de Salud	18-09-14	Enka Lizabeth Cuevas Tapia	Daniela Ortiz de Jesus	40	Barrio la Rosa Suro Antena	Resaca de Cerebro	Acupuntura
Casa de Salud	19-09-14	Josue Posadas Guzman	Astronon Cuevas	760	Plaza de Gallos	Agrietas de la articulación de hombro de la mano	Acupuntura
Casa de Salud	19-09-14	Josue Posadas Guzman	Maria del Carmen Ramirez	700	Plaza de Gallos	Hombro de la mano	Acupuntura
Casa de Salud	19-09-14	Enka Lizabeth Cuevas Tapia	Marilo Tzuc	360	Plaza de Gallos	Neftas	Masaje Relajante
Casa de Salud	20-09-14	Jordan Cruz Benitez	Vilmaris Martinez	830	Santa Ana P.N.	Lumbalgia	Masaje terapéutico
Casa de Salud	20-09-14	Jonathan Cruz Benitez	Maria Filiberta Remondino Cruz	180	Santa Ana P.N.	Torticollis	Acupuntura
Casa de Salud	20-09-14	Enka Lizabeth Cuevas Tapia	Allyle Sanchez	630	Santa Ana P.N.	Lumbalgia	Masaje + bio-triopi
Casa de Salud	20-09-14	Enka Lizabeth Cuevas Tapia	Francisca Segundo Manducan	560	Col. Emiliano Zapata	Cerebro	Masaje + bio-triopi
Casa de Salud	21-09-14	Enka Lizabeth Cuevas Tapia	Maria Guadalupe Gomez	320	Col. Emiliano Zapata	Cerebro	Masaje + bio-triopi
Casa de Salud	22-09-14	Enka Lizabeth Cuevas Tapia	Diana Ramirez Cruz	550	Col. Emiliano Zapata	Articulado	Acupuntura
Casa de Salud	23-09-14	Enka Lizabeth Cuevas Tapia	Maria del Carmen Brindor	500	Barrio la Rosa Suro Antena	Articulado	Acupuntura
Casa de Salud	25-09-14	Enka Lizabeth Cuevas Tapia	Lorena Cruz Cruz	500	Barrio la Rosa Suro Antena	Otitis	Limpieza de oído
Casa de Salud	26-09-14	Enka Lizabeth Cuevas Tapia	Patricia Martinez	340	Plaza de Gallos	Lesión de tendones de la mano	Acupuntura
Casa de Salud	26-09-14	Enka Lizabeth Cuevas Tapia	Bergio Jimenez	520	Plaza de Gallos	Lesión de tendones de la mano	Masaje + bio-triopi



DIRECCIÓN DE DESARROLLO SOCIAL
 DEPARTAMENTO DE FOMENTO A LA SALUD
 REGISTRO DE ATENCIÓN DE SALUD INTERCULTURAL

2020

UNIDAD MEDICA	FECHA	NOMBRE DEL LIC. EN SALUD INTERCULTURAL TRATANTE	NOMBRE DEL PACIENTE	EDAD	DOMICILIO	NO. EXPEDIENTE	DIAGNOSTICO	TRATAMIENTO	MATERIAL UTILIZADO
Casade Salud Col. Emiliano Zapata	21-01-2020	Erika Lizabeth Cuevas Tapia	Antonio Piña Moreno	34a	Col. Emiliano Zapata		Catralgia	Acupuntura y Masaje	10 agujas Aceite
Casa de Salud Col. Emiliano Zapata	21-01-2020	Erika Lizabeth Cuevas Tapia	Gabriel Piña Moreno	29a	Col. Emiliano Zapata		Dorsalgia	Acupuntura, masoterapia	4 agujas Aceite
Casa de Salud Col. Emiliano Zapata	21-01-2020	Erika Lizabeth Cuevas Tapia	Ma. Luisa Moreno Garcia	53a	Col. Emiliano Zapata		Otitis	Limpieza de oidos	2 conos
Casade Salud Fonderge	22-01-2020	Erika Lizabeth Cuevas Tapia	Raquei Moreno Flores	54a	Fonderge	1	Artritis Par-matoidal	Acupuntura masoterapia	8 agujas Aceite
Casa de Salud Fonderge	22-01-2020	Erika Lizabeth Cuevas Tapia	Raquei Lopez Herlos	71a	Fonderge	2	Lumbalgia	Acupuntura y masaje	6 agujas Aceite
Casa de Salud Col. Emiliano Zapata	28-01-2020	Erika Lizabeth Cuevas Tapia	Yoselin Ramirez Sanchez	13a	Col. Emiliano Zapata		Dorsalgia	Masaje terapéutico	Aceite.
Casa de Salud Col. Emiliano Zapata	28-01-2020	Erika Lizabeth Cuevas Tapia	Heriveltonillo Sanchez	5a	Col. Emiliano Zapata		Empacho	Masaje terapéutico	Aceite.
Casa de Salud Col. Emiliano Zapata	28-01-2020	Erika Lizabeth Cuevas Tapia	Antonio Piña Moreno	34a	Col. Emiliano Zapata		Neuralgia	Acupuntura y Masaje	10 agujas Aceite
Casa de Salud Col. Emiliano Zapata	07-02-2020	Erika Lizabeth Cuevas Tapia	Petronio Hays Cruz	53a	Santa Ana Pueblo Vieo		Neuralgia	Masaje terapéutico	Aceite
Santa Ana Pueblo Vieo	07-02-2020	Erika Lizabeth Cuevas Tapia	Natalia Aranda Lopez	22a	Santa Ana Pueblo Vieo		Artritis	Acupuntura, masoterapia	8 agujas Aceite
Col. Emiliano Zapata	11-02-2020	Erika Lizabeth Cuevas Tapia	Harold Salas Cruz	52a	Col. Emiliano Zapata		Artritis	Acupuntura, masoterapia	4 agujas Aceite
El Pueblito	17-02-2020	Erika Lizabeth Cuevas Tapia	Juana Sanchez Rojas	39a	El Pueblito	1	Neuralgia	Masaje terapéutico	Aceite
El Pueblito	12-02-2020	Erika Lizabeth Cuevas Tapia	Ofelia Sanchez Rojas	29a	El Pueblito	2	Artritis	Acupuntura y masoterapia	7 balines
El Pueblito	12-02-2020	Erika Lizabeth Cuevas Tapia	Marika Arzate Sanchez	19a	El Pueblito	3	Artritis	Acupuntura y masoterapia	7 balines
El Pueblito	12-02-2020	Erika Lizabeth Cuevas Tapia	Sandra Moreno Cruz	41a	El Pueblito	4	Artritis	Acupuntura, masoterapia	6 agujas Aceite
El Pueblito	12-02-2020	Erika Lizabeth Cuevas Tapia	Leticia Compañeros	32a	El Pueblito	5	Dorsalgia	Masaje terapéutico	6 agujas Aceite

DIRECCIÓN DE DESARROLLO SOCIAL
DEPARTAMENTO DE FOMENTO A LA SALUD
REGISTRO DE ATENCIÓN DE SALUD INTERCULTURAL

2020

UNIDAD MEDICA	FECHA	NOMBRE DEL LIC. EN SALUD INTERCULTURAL TRATANTE	NOMBRE DEL PACIENTE	EDAD	DOMICILIO	NO. EXPEDIENTE	DIAGNOSTICO	TI
Casa de Salud Comunal Zapata	18-02-2020	Jonathan Cruz Benitez	Miriam Sanchez Arceles	34 años	Colonia familiar Zapata		Gastritis	Temascal
Casa de Salud Comunal Zapata	18-02-2020	Jonathan Cruz Benitez	Yeimi Sanchez Arceles	3 años	Colonia familiar Zapata		Gastritis	Temascal
Casa de Salud Comunal Zapata	18-02-2020	Jonathan Cruz Benitez	Kimberly Ramirez Sanchez	7 años	Colonia familiar Zapata		Anisidrosis	Temascal
Casa de Salud Comunal Zapata	18-02-2020	Jonathan Cruz Benitez	Josua Rubio Segurdo	33 años	Colonia familiar Zapata		Artritis	Temascal
Casa de Salud Comunal Zapata	18-02-2020	Jonathan Cruz Benitez	Antonio Pina Valdez	18 años	Colonia familiar Zapata		Gastritis	Temascal
Casa de Salud Comunal Zapata	18-02-2020	Jonathan Cruz Benitez	Braun Pina Valdez	8 años	Colonia familiar Zapata		Gastritis	Temascal
Casa de Salud Comunal Zapata	18-02-2020	Jonathan Cruz Benitez	Yolanda Valdez	28 años	Colonia familiar Zapata		Artritis	Temascal
Casa de Salud Comunal Zapata	14-02-2020	Jonathan Cruz Benitez	Aurilia Montoya Quino	69 años	Santa Ana Pueblo Nuevo		Artritis	Acupuncture Massage
Casa de Salud Comunal Zapata	14-02-2020	Jonathan Cruz Benitez	Catalina Francisco Mann	5 años	Santa Ana Pueblo Nuevo		Artritis	Acupuncture
Casa de Salud Comunal Zapata	14-02-2020	Jonathan Cruz Benitez	Maria Elena Narciso Segura	74 años	El Peñolito		Artritis	Acupuncture, Massage
Casa de Salud Comunal Zapata	14-02-2020	Jonathan Cruz Benitez	Amelia Sanchez Esteban	37 años	El Peñolito		Artritis	Acupuncture, Massage
Casa de Salud Comunal Zapata	14-02-2020	Jonathan Cruz Benitez	Alma Ceballos Furbino	56 años	El Peñolito		Artritis	Acupuncture

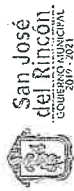

DIRECCIÓN DE DESARROLLO SOCIAL
 DEPARTAMENTO DE FOMENTO A LA SALUD
 REGISTRO DE ATENCIÓN DE SALUD INTERCULTURAL

2020

UNIDAD MEDICA	FECHA	NOMBRE DEL LIC. EN SALUD INTERCULTURAL TRATANTE	NOMBRE DEL PACIENTE	EDAD	DOMICILIO	NO. EXPEDIENTE	DIAGNOSTICO	TIPO TRATAMIENTO	MATERIAL UTILIZADO
San Felipe de Jesús	24-02-2020	Enika Libeth Corno Tapia	Eldia Sanchez Hortines	74a	Fonda Loma		Artritis	Acupuntura	Agujas
San Felipe de Jesús	24-02-2020	Enika Libeth Corno Tapia	Alicia Nieto Sanchez	36a	Fonda Loma		Cervicalgia	Massajeterapia	Acetate
San Felipe de Jesús	24-02-2020	Enika Libeth Corno Tapia	Eduardo Sotomayor Nieto	9 a	Fonda Loma		Anemia	Acupuntura	Palmas
San Felipe de Jesús	24-02-2020	Enika Libeth Corno Tapia	Maidel Rosario Nieto	40a	San Felipe de Jesús		Colitis	Acupuntura	Agujas
San Felipe de Jesús	24-02-2020	Enika Libeth Corno Tapia	Terenci Cruz Lopez	61a	San Felipe de Jesús		Lumbalgia	Massajeterapia	Acetate
Col. Emiliano Zapata	25-02-2020	Enika Libeth Corno Tapia	Jesica Rubio	33a	Col. Emiliano Zapata		Lumbalgia	Massajeterapia	Acetate
El Pochilito	26-02-2020	Enika Libeth Corno Tapia	Anselmo Cruz Silvestre	70a	San Miguel de Centeno		Dorsalgia	Acupuntura	Agujas
El Pochilito	26-02-2020	Enika Libeth Corno Tapia	José Jesús Faquiel	84a	Guarda de la Lagunita		Otitis	Limpiado de Oídos	Conos
El Pochilito	26-02-2020	Enika Libeth Corno Tapia	Alicia Mejía Talles	55a	Guarda de la Lagunita		Cefalea	Acupuntura	Bolinas
El Pochilito	26-02-2020	Enika Libeth Corno Tapia	Leonor Segundo Hb	44a	Guarda de la Lagunita		Asma	Massajeterapia	Acetate
El Pochilito	4-03-2020	Enika Libeth Corno Tapia	Anselmo Cruz Silvestre	70a	San Miguel de Centeno		Dorsalgia	Acupuntura	Agujas
El Pochilito	4-03-2020	Enika Libeth Corno Tapia	Maria Elena Nariso	74a	El Pochilito		Cefalea	Acupuntura	Bolinas
El Pochilito	4-03-2020	Enika Libeth Corno Tapia	Carla Patricia Salazar	28a	El Pochilito		Cervicalgia	Massajeterapia	Acetate
San Felipe de Jesús	9-03-2020	Enika Libeth Corno Tapia	Teresa Cruz Lopez	61a	San Felipe de Jesús		Colitis	Acupuntura	Agujas
San Felipe de Jesús	9-03-2020	Enika Libeth Corno Tapia	Marlene de Jesús Nieto	18a	San Felipe de Jesús		Cervicalgia	Massajeterapia	Acetate

ÍNDICE

- 1.1 Atención De Medicina Intercultural En La Comunidad De Fabrica Concepción..... 4
 - 1.1.1 Descripción de la comunidad..... 4
 - 1.1.2 Tabla de registro de pacientes..... 5
 - 1.1.3 Evidencia **Fotográfica**..... 6
- 1.2. Atención De Medicina Intercultural En La Comunidad De El Consuelo..... 7
 - 1.2.1 Descripción de la comunidad..... 7
 - 1.2.2 Tabla de registro de pacientes..... 7
 - 1.2.3 Evidencia **Fotográfica**..... 8
- 1.3 Atención De Medicina Intercultural En La Comunidad De Guarda de San Antonio..... 9
 - 1.3.1 Descripción de la comunidad..... 9
 - 1.3.2 Tabla de registro de pacientes..... 9
 - 1.3.3 **Evidencia** **Fotográfica**..... 10
- 1.4 Atención De Medicina Intercultural En La Comunidad De La Colonia El Tejocote..... 11
 - 1.4.1 Descripción de la comunidad..... 11
 - 1.4.2 Tabla de registro de pacientes..... 12
 - 1.4.3 Evidencia **Fotográfica**..... 13
- 1.5 Atención De Medicina Intercultural En La Comunidad De San Francisco Solo..... 14
 - 1.5.1 Descripción de la comunidad..... 14
 - 1.5.2 Tabla de registro de pacientes..... 15
 - 1.5.3 Evidencia **Fotográfica**..... 16
- 1.6 Atención De Medicina Intercultural En La Comunidad De Cedro De La Manzana..... 17
 - 1.6.1 Descripción de la comunidad..... 17
 - 1.6.2 Tabla de registro de pacientes..... 18
 - 1.6.3 Evidencia **Fotográfica**..... 17
- 1.7 Atención De Medicina Intercultural En La Comunidad De San Antonio Pueblo Nuevo..... 17
 - 1.7.1 Descripción de la comunidad..... 17
 - 1.7.2 **Evidencia** **Fotográfica**..... 18
- 1.8 Atención De Medicina Intercultural En La Comunidad De San Miguel El Centro..... 19
 - 1.8.1 Descripción de la comunidad..... 19
 - 1.8.2 Tabla de registro de pacientes..... 19
 - 1.8.3 Evidencia **Fotográfica**..... 20
- 1.9 Otras **Actividades**..... 21
- 1.10 Conclusión..... 25

Introducción

El presente trabajo tiene como finalidad, dar a conocer logros y resultados alcanzados de una forma detallada del proceso y trabajo por parte de la pasante en Salud Intercultural en las diferentes comunidades de San José del Rincón. Así mismo este informe pretende dar a conocer todo lo relacionado con la atención brindada durante el paso del tiempo en las comunidades, la descripción de lugar de trabajo, número de pacientes atendidos, y horarios en que se brindó consulta en estas, en el periodo del 1° de Agosto del 2019 al 31 de Julio del 2020, todo esto con la coordinación de la Dirección de Desarrollo Social y su Departamento de Fomento a la Salud del Ayuntamiento de San José del Rincón, siendo las comunidades las siguientes aquí mencionadas: **Fábrica Concepción, El Consuelo, Guarda de San Antonio, Colonia El Tejocote, San Francisco Solo, Cedro de la Manzana, San Antonio Pueblo Nuevo y San Miguel El Centro.**

Los objetivos de este trabajo es ofrecer la información correspondiente a lo realizado, además de un diagnostico descriptivo de cada comunidad, las ventajas y desventajas de cada una de ellas y como fue la participación de parte de la población ante los servicios de salud en el primer nivel de atención a través del servicio en casas de salud y consultas domiciliarias, aprovechando el potencial de este trabajo informativo para la mejora en la calidad de salud de la población analizando las problemáticas actuales para mejora de las condiciones de este derecho, y permitir tomar conciencia de su exacta dimensión para la proyección de vida

Fabrica concepción:

1.1 Atención De Medicina Intercultural En La Comunidad De Fabrica Concepción

1.1.1 Descripción de la comunidad

El lugar asignado para la atención de pacientes en esta comunidad, es una instalación en la casa de salud en la cual se cuenta con varios consultorios, uno de estos para uso, con nuestro, se contó con un escritorio y una cama de exploración, la hora de atención es de 10:30am a 4:00pm. Es importante mencionar que, en el primer semestre, los días de atención fueron los días miércoles, mientras que en el segundo semestre la atención se brindó los días lunes en el mismo horario. Cabe destacar que en el segundo semestre con el apoyo de la delegación de la comunidad se abrió un segundo consultorio donde se contó con una mesa desplegable y una cama de tamaño individual, un ambiente desafortunadamente no apto para consulta, aunado se nos permitió trabajar con los pacientes de la mejor manera posible.

La comunidad se destacó por ser muy colaborativa en el primer semestre, los pacientes fueron constantes con la asistencia en sus consultas, y mostraron un gran interés por conocer el trabajo que realiza el Lic. en Salud Intercultural. En el segundo semestre se optó por cambiar la temática de trabajo, en este semestre existió la oportunidad de cambiar de compañero de trabajo, se tomó la decisión por hacer la difusión nuevamente, ya que existía el conocimiento que aun habían habitantes que no tenían la oportunidad de conocer de los servicios que se brindaban en la casa de salud de su comunidad, y se decidió dar consulta domiciliaria, la participación de ambas se rotaba una semana la compañera salía a comunidad y yo me quedaba en casa de salud para los pacientes que acudieran. Desafortunadamente algunos pacientes al ver su mejoría ya no regresaron para culminar satisfactoriamente su tratamiento para que los resultados fueran mucho mejores. Por otro lado, los pacientes a los cuales se les realizó la visita domiciliaria estuvieron satisfechos con este modelo de trabajo y el servicio, ya que algunos de ellos se les hacía imposible trasladarse a las instalaciones de la casa de salud por cuestiones de tiempo, actividades familiares, y más que nada porque sus condiciones de salud no se los permitían además de no contar con una persona que les brindara su apoyo y acompañarlos a consulta. Siendo esta una mejor opción se optó por trabajar de este modo ya que uno de los objetivos principales de realizar el servicio, fue llevar lo más cerca posible la atención y el servicio a las comunidades.

Cabe destacar que en la comunidad de acuerdo con el número de pacientes atendidos se presentan más enfermedades crónico degenerativas, también un alto índice de padecimientos por estrés (cervicalgia, dorsalgia, lumbalgia,

cefalea, insomnio, nerviosismo, etc.), y pocos padecimientos de origen emocional. Todos estos padecimientos son tratados, y de acuerdo a las enfermedades crónico degenerativas son controladas con nuestras diversas terapéuticas que brindamos (acupuntura, auriculoterapia, ventosas, Moxibustion, masoterapia, psicossomática, herbolaria, Neurovendaje etc.).

Terapias Realizadas				
	Acupuntura	Auriculoterapia	Neurovendaje	Moxibustion
Hombres				
Mujeres	10	3	1	1
			TOTAL	12

1.1.2 Tabla de registro de pacientes

1.1.3 Evidencia Fotográfica





Guarda de San Antonio:

1.3 Atención De Medicina Intercultural En La Comunidad De Guarda de San Antonio

1.3.1 Descripción de la comunidad

El lugar asignado para la atención de pacientes en Guarda de San Antonio es en una casa de salud, la atención a pacientes fue los días Jueves en un horario de atención de 10:00am a 4:00pm. Afortunadamente la casa de salud estaba perfectamente equipada, ya que había servicio de medicina general, la casa de salud estaba en funcionamiento, contaba con 2 consultorios con cama de exploración y escritorio. Como la mayor parte de las localidades, los habitantes nos recibieron de la mejor manera, incluso apoyaban con un agradecido refrigerio por la tarde, el primer mes se recibió pacientes del doctor, se destaca el envío de pacientes con secuelas de parálisis facial, y como tratamiento se le dio masaje por parte nuestra.

En el tiempo que se brindó el servicio en esa comunidad, la mayoría de la población optaba por el apoyo del doctor para que les hiciera su comprobante de peso y talla, y para consulta, ya que muchas personas subían a verlo en la casa de salud que se ubica en Plaza de Gallos. Al final del semestre comenzaron a faltar las personas e incluso, la consulta del Doctor amenoro mucho al igual que en Plaza de Gallos. Se retorno a realizar propaganda sobre el mismo plan al dar consulta domiciliaria, pero no hubo respuesta de la comunidad. Desafortunadamente se termino por cambiar de comunidad.

1.3.2 tabla de registro de pacientes

	Terapias Realizadas			
	Acupuntura	Herbolaria	Neurovendaje	Masaje
Hombres	1		1	
Mujeres	1	1		1
			TOTAL	5

1.3.3 Evidencia Fotográfica



Colonia El Tejocote:

1.4 Atención De Medicina Intercultural En La Comunidad De La Colonia El Tejocote

1.4.1 Descripción de la comunidad

El lugar en el cual se le realizó la consulta a la población es el centro de salud, en el primer semestre se atendía los días Viernes de 9:00am a 2:00 pm, y en el segundo semestre los días Jueves en el mismo horario. se manejaba este horario ya que el transporte era escaso y salía de San José a las 8:15am por lo tanto a esa hora las enfermeras llegaban a abrir las instalaciones, posteriormente a las 2:00pm era su hora de salida, por lo cual ellas preferían que dejara de dar servicio y así no correr riesgo ya que siempre estuvo primero la seguridad y el cuidado del material del centro de salud. Las instalaciones del centro de salud son adecuadas para la atención al paciente, están equipadas y limpias. afortunadamente estar en esta comunidad, es contar con el apoyo de las enfermeras, ya que iniciando el servicio coincidí con la enfermera Rosa, la cual me pidió que fuera a dar consulta domiciliaria con sus pacientes a los cuales hacia eso, los pacientes son muy participativos por lo regular, las actividades que se hacían con ellos eran de psicósomática, en el segundo semestre tome la decisión y pasar a trabajar lo que es el centro de salud y hacer propaganda ya que las personas se interesan por lo que es la Medicina intercultural, se hizo la propaganda y por parte del personal de salud se obtuvo el apoyo y aceptación de mi trabajo, así que un día en la caminata cotidiana para hacer la propaganda tuve la dicha de conocer al delegado de dicha comunidad, con el cual presente mi trabajo, le platique de las terapéuticas que se llevan a cabo con su población, mencione que estaba trabajando en conjunto con el personal de salud del centro de salud. Le pareció excelente la idea de que se comenzara a atender pacientes en la comunidad. Se le ofrecieron unos folletos y carteles para que con su ayudara la difusión fuera un éxito, por otro lado, comento que compartiría la información a las personas con las que tendría reunión ese día por la tarde, no bajando el ritmo se continuó haciendo propaganda hasta terminar con la colonia el Tejocote. Para la siguiente semana con la presencia de la enfermera Mónica ayude con la atención de pacientes así mismo trabajando en conjunto con ella l ayude a con una curación e ir a vacunar a las escuelas de dicha comunidad, como lo son secundaria, primaria y preescolar. Algunas de las enfermedades predominantes en la comunidad, fueron neuropatía, lumbalgia, estrés, hipertensión y enfermedades de origen emocional.

Se emplearon actividades complementarias al igual que pláticas para involucrar más a la comunidad y a los pacientes que no estaban por completo enterados, para despertar el interés en esta medicina complementaria. Por el confinamiento de la pandemia ya no se pudo dar seguimiento a las demás actividades que se tenían planeadas con las enfermeras, se implementarían talleres de Yoga,

Terapias de descarga emocional, Temazcal, talleres de elaboración de gel, jabón etc.

1.4.2 Tabla de Pacientes

Terapias Realizadas				
	Acupuntura	Auriculoterapia	Ventosas	Masaje
Hombres		1	1	
Mujeres	4	2		1
			TOTAL	6

1.4.3 Evidencia Fotográfica





San Francisco Solo:

1.5 Atención De Medicina Intercultural En La Comunidad De San Francisco Solo

1.5.1 Descripción de la comunidad

El lugar que los delegados acondicionaron en la comunidad de San Francisco Solo fue: dos cuartos en un auditorio, los cuartos y las camas que acondicionaron, no son de lo más aptas para la atención a pacientes, la cama que ocupamos de un consultorio, fue una mesa larga que se adaptó y se probó para así poder utilizarla como cama de exploración, el segundo consultorio la cama estuvo hecha de troncos de madera sostenida con blocks de cemento. Agradeciendo ante todo a los delegados que siempre se esforzaron y tuvieron el interés para acondicionar el lugar, no fue imposible trabajar, siempre se apoyó incondicionalmente a las comunidades rurales, incluso en las que no hay recursos como un espacio equipado para la atención, ese es uno de los objetivos principales él no negar la atención a los pacientes pese a las condiciones que se presenten y poder ofrecerles una terapia que les ayude a mejorar su calidad de salud. Los días de atención fueron los días Martes de 10:00am a 4:00pm. La comunidad nos recibió con toda la actitud y participación para poder trabajar en la mejora de su salud. haciendo hincapié que fue una nueva comunidad que en el segundo semestre se nos otorgó para trabajar, ya que en algunas de las comunidades anteriores no había participación de la comunidad.

La gente que conforma esta comunidad es muy amable, solidaria y participativa, desde un inicio se comenzó con pacientes dispuestos a cumplir con su responsabilidad de cuidar su salud y acudir a consultas, así mismo el de conocer las terapéuticas de las que ellos no tienen conocimiento. Los mismos pacientes al ver llegar esta nueva medicina nos compartieron sus dudas, y de ellos mismo salió el poder implementar actividades donde ellos como comunidad realicen y fortalezcan. Los resultados han sido satisfactorios gracias a la participación y compromiso de la comunidad, la mayoría de las enfermedades tratadas son más emocionales que físicas, para ello se han aplicado terapias de psicología en conjunto con acupuntura y auriculoterapia, de acuerdo a cada padecimiento utilizamos herbolario para los casos de nerviosismo e insomnio; al igual no se descarta los padecimientos por estrés y como resultado de sus actividades laborales la lumbalgia y cervicalgia con mayor prevalencia en mujeres por el estilo de vida. Se iniciaría con clases de Yoga para así poder dar una herramienta más a la comunidad para bajar el índice de estrés y ansiedad en nuestros pacientes, así mismo incrementar la flexibilidad y la relajación, por el confinamiento por el covid-19, se tuvieron que suspender las actividades ya planeadas que se trabajarían con la comunidad, pero se les dejó algunos

ejercicios que podían realizar en casa como inicio de un tratamiento, e introducción a una nueva terapéutica.

1.5.2 Tabla de Registro de Pacientes

	Terapias Realizadas		
	Acupuntura	Auriculoterapia	Ventosas
Hombres			
Mujeres	6	8	2
TOTAL			10

1.5.3 Evidencia Fotográfica





El consuelo:

1.2 Atención De Medicina Intercultural En La Comunidad De El Consuelo

1.2.1 Descripción de la comunidad

La casa de salud fue la instalación la cual se nos permitió dar nuestros servicios, afortunadamente las instalaciones de esta contaban con una mejor comodidad y por ende están aptas para la atención a pacientes, se contaba con dos consultorios los cuales por instrucción se permitió hacer uso de ambos, en uno de los consultorios tenía cama de exploración y una mesa tipo escritorio, en el segundo consultorio contaba con una mesa y una cama individual, apta para los pacientes. Los días que se brindaba atención a esta comunidad eran los días Martes, en un horario de 10:30am a 4:00pm.

Desde un comienzo la población mostro poco interés, solo algunas personas les pareció innovador esta práctica del servicio que se brindaba ya que era una terapéutica que no se conocía entre todas las personas. Por interés de algunos pacientes se realizó temazcal en la 2^{da} feria de salud, a lo cual **desafortunadamente** solo entraron personal del Ayuntamiento y los pacientes interesados no se presentaron.

Algunas personas ya conocían las terapéuticas que ofrecíamos, ya que en su trabajo en CDMX o familiares las utilizaban. Se hizo la difusión y se invitaron a las personas, pero un factor importante que se presentaba en esta comunidad era que se negaban a cubrir la cuota, reiterando ser de recuperación por el material que se utilizaría, en algunas ocasiones se llegó a bajar la cuota hasta 5 pesos, pero la comunidad aun así no tenía interés. La mayoría llegaba en busca de los enfermeros para vacunas, o mujeres embarazadas para revisión, pacientes que no se brindó apoyo ya que no estamos autorizados para atender a personas que no están en nuestro plan curricular. De acuerdo al mínimo número de pacientes que se atendieron, las enfermedades que más prevalecieron eran: cefalea, estrés, cervicalgia, cervicodorsalgia, lumbalgia y enfermedades crónicas degenerativas como lo son la diabetes e hipertensión.

1.2.2 Tabla de registro de pacientes

	Terapias Realizadas			
	Acupuntura	Auriculoterapia	Herbolaria	masaje
Hombres				
Mujeres	3	2	2	2
			TOTAL	6

1.2.3 Evidencia Fotográfica



Cedro De La Manzana:

1.6 Atención De Medicina Intercultural En La Comunidad De Cedro De La Manzana

1.6.1 Descripción de la comunidad

En esta nueva comunidad no se ha tenido la oportunidad de poder trabajar con la comunidad. Pero gracias al delegado se tuvo la dicha de saber que seríamos bien recibidos ya que algunos habitantes de la comunidad ya han probado los servicios brindados de terapéuticas y están interesados en poder conocer más de ellas. Se había quedado pendiente el espacio para dar atención a los habitantes, dos opciones eran en la parte baja el quiosco del centro de Cedro de la Manzana y la otra opción es en la casa del delegado y acondicionar un cuarto con su cama y una mesa para escritorio. Por cuestiones del confinamiento del Covid-19, se suspendió cualquier actividad relacionada a la medicina intercultural por el bienestar de la comunidad y de nosotros los pasantes de Salud Intercultural.

San Antonio Pueblo Nuevo:

1.7 Atención De Medicina Intercultural En La Comunidad De San Antonio Pueblo Nuevo

1.7.1 Descripción de la comunidad

En esta comunidad se nos brindó el apoyo de poder tener un espacio en lo que es el centro de salud, al llegar y dar la presentación de nuestros servicios nos dijeron que aún no había espacio para poder realizar las terapias, a la siguiente semana nos prestaron un espacio que es de estimulación temprana en donde si contábamos con pacientes nosotros podríamos ayudarlos en ese lugar, fue una nueva comunidad que nos otorgaron a mi compañera y a mí, los días de servicio fueron los días Viernes de 11:00 am a 4:00pm, la hora de inicio vario un poco ya que por cuestión de tiempo y acudir a dejar a los compañeros pasantes a sus servicios en cada localidad correspondiente fue un detalle para cada uno de nosotros. Se hizo la propaganda y la invitación casa por casa, antes de suspender las actividades por covid-19, se comenzó a trabajar con pacientes respecto a su estado emocional y se iniciaba con un diagnostico para después poder trabajar con ellos con terapias de psicósomática.

1.7.2 Evidencia fotográfica



San Miguel El Centro:

1.8 Atención De Medicina Intercultural En La Comunidad De San Miguel El Centro

1.8.1 Descripción de la comunidad

La comunidad de San Miguel El Centro ofreció un consultorio en la casa de salud, con una cama de exploración y 2 escritorios. El día de servicio fueron los lunes en el primer semestre en un horario de 10:00am a 4:00pm, y en el segundo semestre solo se quedó a cargo de la comunidad mi compañero. El servicio requirió que a mí me cambiaran de comunidad. La cooperación de los habitantes fue muy escasa, ya que no asistían a consulta, solo 3 pacientes fueron constantes en sus consultas, pero no hasta terminar su tratamiento, de ahí en adelante solo los habitantes llegaban a buscar a la enfermera para vacunas. En una ocasión acudió una persona de 70 años aproximadamente argumentando que se le diera consulta, y así tener una mejora en la vista, lo cual fue imposible apoyarlo por nuestra parte algún tratamiento, ya que su problema de salud era tratarlo con un especialista oftalmológico. Se hizo propaganda y se le informo a la comunidad que comenzaríamos a dar consulta domiciliaria, por cuestiones ajenas a nosotros y por el confinamiento del Covid- 19, se suspendieron actividades y no se pudo iniciar la realización de consultas domiciliarias. Las enfermedades que trascendió más en San Miguel del Centro es el estrés.

1.8.2 Tabla de Registros de Pacientes

Terapias Realizadas			
	Acupuntura	Auriculoterapia	Neurovendaje
Hombres	3	3	1
Mujeres			3
TOTAL			3

1.8.3 Evidencia Fotográfica

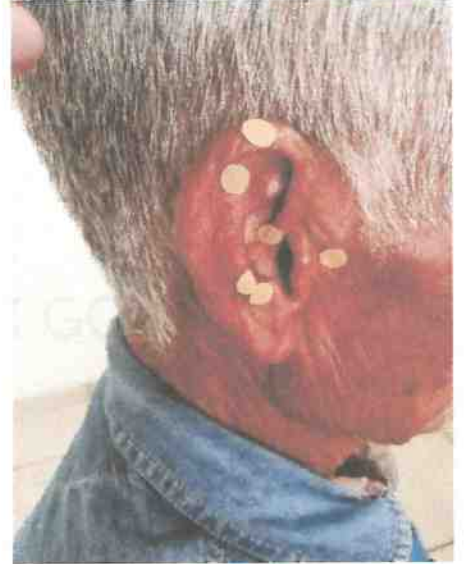
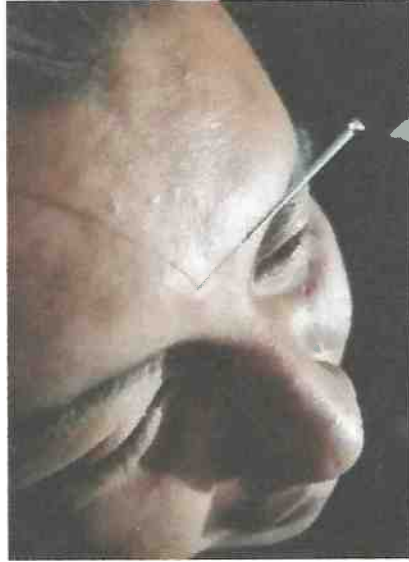

1.10 CONCLUSIONES

La atención a la comunidad ha sido una experiencia sumamente gratificante y significativa en nuestro proceso de formación como próximos profesionistas y como personas. Considerando los conocimientos, capacidades, habilidades, destrezas que se han puesto en acción. Es de suma importancia la atención a las comunidades, ya que nos da a conocer más sobre los habitantes que las residen, una oportunidad que nos dejó mucha lección fue saber manejar las situaciones que se te presentan ante el paciente y las dificultades puesto que la atención primaria rural exige que se redefinan la formación y las funciones del profesional de salud, así como la participación de hospitales comunitarios locales que deben integrar a trabajadores primarios y reorientar sus actividades hacia dicha atención. Ya que desafortunadamente algunas personas padecen de una alimentación inadecuada, apiñamiento en las viviendas, insuficiente abastecimiento de agua potable, sistemas inexistentes o defectuosos de evacuación de desechos y pocas oportunidades educativas. Gracias a estas actividades que se realizaron conocimos más sobre como identificar datos importantes y así poder realizar un mejor diagnóstico, así mismo identificar factores importantes que influyen en la labor como personal de salud de primer nivel de atención. De acuerdo a nuestras experiencias con la comunidad podemos concluir que los resultados que se arrojaron muestran que se facilita la creación de nuevas relaciones entre diversos grupos de personas con mayor profundidad, a pesar de las carencias que se tuvieron, no fue imposible el trabajo y sobre todo se aprendió a realizar nuestros servicios con un mejor valor para nuestra población. Pero sobre todo que si se llega a trabajar de manera conjunta se puede trabajar de una manera impecable, ya que no solo se cumplieron los objetivos generales, sino que se pudo proponer alternativas de solución. La adecuada atención de la salud de la población rural es un factor indispensable y urgente para su progreso.

Cabe mencionar la situación actual por la que todo el mundo pasa actualmente y por la cual nos vimos afectados todos nosotros en el momento de realizar nuestro servicio social en esta comunidad, siendo afectado totalmente por el confinamiento que se propuso por los diferentes sectores del gobierno. Para seguir evitando el contagio del covid-19 y así más muertes por este. Por ende, se cambió de estrategia apoyados por el H. Ayuntamiento de san José del rincón agradeciendo su valiosa ayuda en todo momento en el proceso, desde el inicio hasta el término de este.



San José del Rincón



DIRECCIÓN DE DESARROLLO SOCIAL
 DEPARTAMENTO DE FOMENTO A LA SALUD
 REGISTRO DE ATENCIÓN DE SALUD INTERCULTURAL

UNIDAD MEDICA	FECHA	NOMBRE DEL LIC. EN SALUD INTERCULTURAL TRATANTE	NOMBRE DEL PACIENTE	EDAD	UBICACIÓN	NO. EXPENSTE	DIAGNÓSTICO	TRATAMIENTO	MATERIALES UTILIZADOS
San Miguel Centro	13-01-20	Aylin Yoselin Ros R.	Ramallo Domini R.	76	Ref. en la curva A un lado de la vía		Estres	Agupuntura y Acupuntura	Agupuntura y Agupuntura
Fábrica Concepción	15-01-20	Aylin Yoselin Ros R.	Lebeth Guevara Mub.	27	Ref. en la curva A un lado de la vía		Estres	Agupuntura y Acupuntura	Agupuntura y Agupuntura
El Tejacote	17-01-20	Aylin Yoselin Ros R.	Galacia Vadriga G.	50	Ref. en la curva A un lado de la vía		Estres	Agupuntura y Acupuntura	Agupuntura y Agupuntura
San Miguel Centro	20-01-20	Aylin Yoselin Ros R.	Romaldo Domini R.	76	Ref. en la curva A un lado de la vía		Estres	Agupuntura y Acupuntura	Agupuntura y Agupuntura
Fábrica Concepción	22-01-20	Aylin Yoselin Ros R.	Alejandro Ros R.	40	Ref. en la curva A un lado de la vía		Estres	Agupuntura y Acupuntura	Agupuntura y Agupuntura
La Unión	23-01-20	Aylin Yoselin Ros R.	Cruz Martínez L.	60	Ref. en la curva A un lado de la vía		Estres	Agupuntura y Acupuntura	Agupuntura y Agupuntura
El Consuelo	28-01-20	Aylin Yoselin Ros R.	María del Carmen Cruz	49	Ref. en la curva A un lado de la vía		Estres	Agupuntura y Acupuntura	Agupuntura y Agupuntura
Fábrica Concepción	05-02-20	Aylin Yoselin Ros R.	Yessica Guzman Uchis	29	Ref. en la curva A un lado de la vía		Estres	Agupuntura y Acupuntura	Agupuntura y Agupuntura
Cajado de San Ant.	06-02-20	Aylin Yoselin Ros R.	Francisco Moreno Sando	50	Ref. en la curva A un lado de la vía		Estres	Agupuntura y Acupuntura	Agupuntura y Agupuntura
Col. El Tejacote	07-02-20	Aylin Yoselin Ros R.	Rosa Sanchez Gonzalez	43	Ref. en la curva A un lado de la vía		Estres	Agupuntura y Acupuntura	Agupuntura y Agupuntura
Col. El Tejacote	07-02-20	Aylin Yoselin Ros R.	Luis Mateo Cruz	29	Ref. en la curva A un lado de la vía		Estres	Agupuntura y Acupuntura	Agupuntura y Agupuntura
San Francisco Solo	11-02-20	Aylin Yoselin Ros R.	Margarita Ramirez R.	62	Ref. en la curva A un lado de la vía		Estres	Agupuntura y Acupuntura	Agupuntura y Agupuntura
San Francisco Solo	11-02-20	Aylin Yoselin Ros R.	Margarita Ramirez R.	60	Ref. en la curva A un lado de la vía		Estres	Agupuntura y Acupuntura	Agupuntura y Agupuntura
San Francisco Solo	11-02-20	Aylin Yoselin Ros R.	Lourdes Ramirez R.	41	Ref. en la curva A un lado de la vía		Estres	Agupuntura y Acupuntura	Agupuntura y Agupuntura
San Francisco Solo	11-02-20	Aylin Yoselin Ros R.	Romaldo Domini R.	76	Ref. en la curva A un lado de la vía		Estres	Agupuntura y Acupuntura	Agupuntura y Agupuntura
San Miguel del Centro	13-02-20	Aylin Yoselin Ros R.	Yessica Guzman Uchis	29	Ref. en la curva A un lado de la vía		Estres	Agupuntura y Acupuntura	Agupuntura y Agupuntura